


ČASOPIS PROSTĚJOVSKÝCH
ŘÍMSKOKATOLICKÝCH
FARNOSTÍ

# POVÝŠENÍ SVATÉHO KŘÍŽE A SV. PETRA A PAVLA

„Kterého jsi, Panno, z Ducha svatého počala.“
Navenek se nic nezměnilo. Panna Maria dál vaří, pere, myje nádobí, všechno je jako dřív – a nic není jako dřív. Celý svět se proměnil, protože do něj zcela nenápadně a neokázale vstoupil Emmanuel, Bůh-s-námi.

úryvek z textu Lukáše Nováka na www.signaly.cz
autorkou obrazu Navštívení je Bradi Barth



4/2026 ADVENT – VÁNOCE

ÚVODEM, ZPRÁVY Z FARNOSTÍ ..... STR. 2
ROZHOVOR S O. PETREM KOŠÁKEM ... 6
CPR ..... 8
CMG ..... 9
CCU ..... 10
ICM ..... 11
ROZHOVOR S RODINOU Z FARNOSTI ... 12
MONS. THDR. FRANTIŠEK CINEK ..... 16
MONS. THDR. FRANTIŠEK VAŇÁK, ZAMYŠLENÍ, MÍSTO U VÁNOČNÍHO STOLU ..... 19
DÍTĚ V JESLÍCH ..... 20
OKÉNKO PRO DĚTI ..... 21
POZVÁNKY ..... 22
BOHOSLUŽBY O VÁNOCÍCH 2026 ..... 24

## Úvodem

Rubrika úvodem se na nějaký čas odmlčí, protože nemáme kněze, kteří by chtěli psát úvodníky. Necítí se být psavci, mají jiné talenty. Při Propojeni přemýšlíme, kterou z činností by mohli kněží přestat dělat, aby mohli svůj čas a sílu věnovat rozsáhlejším propojeným farnostem, tohle je určitě jedna z nich.

Budu se snažit, když ubyde úvodník, abyste našli podněty a zamyšlení v jiných částech našeho farního časopisu.

-sch-

## Zprávy z farností

### Rekonstrukce fary – podpoříte pokračování?

V hodovém čísle časopisu INRI jsme symbolicky uzavřeli 7. etapu z plánovaných třinácti a symbolicky jsme se přehoupli do druhé poloviny celého projektu.

Věřím, že jste již měli možnost nově opravenou rybárnu a kuchyni navštívit, například při nedělní kavárně nebo jiném z řady setkání, které se zde odehrály. Věřím, že obnovený prostor na Vás působí opět o něco útulněji a esteticky jednotněji.

Jistě se to může někomu zdát nekonečné – „pořád mluví o faře“, „pořád nějaké rekonstrukce“, „pořád shání peníze“ – avšak právě proto, aby mohl být tento projekt započatý v r. 2024 brzy dokončen, je potřeba vyvíjet soustavnou snahu.

Naše úsilí stále rámuje architektonická studie, kterou jste ve speciální brožurce obdrželi v dubnu letošního roku. Naleznete ji také na webových stránkách farnosti https://povyseni.dpv.cz/projekt/rekonstrukce-fary.

Opravou rybárny a kuchyně jsme dokončili vnitřní stavební práce v přízemí budovy. Stále jsou však před námi další etapy, které umožní plné využití potenciálu fary (uvedeno v plánovaném pořadí realizace):

· rekonstrukce kanceláří děkanátní účetní a technika v 1. patře (č. 8),

· byt faráře ve 2. patře (č. 9),

· nové zázemí pro Centrum pro rodinu v 1. patře (č. 10 a 11),

· zbývající 2 byty ve 2. patře (č. 12 a 13).

S pomocí Boží, a také Vaší, bychom rádi v roce 2027 realizovali etapy č. 8 (děkanátní kanceláře – to umožní budoucí práce na zázemí Centra) a č. 9 (byt faráře – to uvolní byt v přízemí pro potřeby farních návštěv, a dopřeje faráři více soukromí).

Práce na tomto projektu není jednoduchá, a mnohdy vnímám, že je to s vypětím všech sil mých, i řady z Vás, kteří přikládáte pomocnou ruku. Věřím však, že to stojí za to, a že když vytrváme, získáme pevné zázemí, které nám bude řadu let sloužit a o které se jako farnost (farníci i faráři) budeme moci opřít při veškeré naší pastorační, evangelizační a společenské činnosti.

Celkové výdaje na letošní etapu v přízemí činily **1.061.696 Kč** – nové podlahy, rozvody elektřiny, vody, kanalizace, topení, omítání, výmalba, dveře, nová vestavěná farní kuchyně a další. Zásadním bodem rekonstrukce kanceláří a bytu faráře příští rok bude výměna kastlových oken jižního průčelí fary, která jsou v dezolátním stavu: je jich celkem 7 ks a předběžná cenová nabídka činí cca 540.000 Kč. Nová okna musí být z dřevěného masivu a splňovat řadu památkových kritérií; esteticky budou ladit s již měněnými okny na průčelí západním. Budeme samozřejmě v lednu žádat o dotační podporu ze strany odboru památkové péče Prostějov, avšak výše této podpory je vždy nejistá a dozvíme se ji až na přelomu dubna a května. Nadto bude potřeba v dotčených místnostech zcela vyměnit elektroinstalaci, podlahové krytiny, provést zednické úpravy, omítat, vybudovat koupelnu pro horní byt, vymalovat a místnosti vybavit.

**Na tomto místě chci pokorně žádat o Vaši finanční štědrost k podpoře tohoto záměru.** Předpokládáme, že celkové náklady (vč. oken) se budou blížit **1.500.000 Kč**. Vzhledem k tomu, že jsme se letos činili a naspořené prostředky investovali do přízemí, nebude farnost do roku 2027 vstupovat s valnými úsporami. Předpokládaná částka je podstatně vyšší než ta, kterou jsme dokázali proinvestovat letos – a také za ni získáme mnoho užitku. Proto spoléháme na Vás. Přispěním na tento projekt investujete do vlastního – fara slouží Vám všem a Vašim dětem.

Farnost nemá jiné zdroje příjmů než drobné příjmy z nájmů/pachtů a nejisté památkové dotační příspěvky; z arcibiskupství peníze nedostáváme, naopak je tam odvádíme. Nedělní sbírky (při hrubých počtech) připadnou: jednu neděli na zálohy na energie, druhou neděli na provozní výdaje, třetí neděli na účely určené arcibiskupstvím (tuto sbírku povinně odvádíme arcibiskupství), čtvrtou neděli na opravy. Při zjednodušených (optimistických) počtech 20.000 Kč za sbírky jedné

neděle tedy skrze sbírky „na opravy“ za rok ušetříme 240.000 Kč. Pokud budeme optimisticky předpokládat získání vysoké památkové dotace, stále nám k cílové částce schází cca 700.000 Kč – to je částka, kterou je nutné shromáždit z individuálních darů nad rámec štědrosti v nedělních sbírkách.

**Jestliže Vám projekt dává smysl a je to ve Vašich možnostech, podpořte jej finančně – bez Vašeho přispění se neobejdeme.** Jestliže Vám tyto plány připadají špatné, prosím Vás o zpětnou vazbu! Mnoho se dá vysvětlit i změnit. Rád si s Vámi promluvím osobně (stejně tak i ostatní členové ekonomické rady farnosti), nebo můžete napsat do krabičky vzkazů v kostele, nebo na e-mail david@indrovi.cz.

Také Vás prosím, provázejte svou modlitbou Vaši farnost, tento projekt a všechny, kdo jakkoliv přikládají ruku k dílu.

Kéž nám Pán v tomto úsilí nadále žehná!

za ekonomickou radu farnosti David Indra

Jižní průčelí fary

fotografie „před“



vizualizace „po“



Hmotová vizualizace kanceláří v 1. patře



kancelář účetní

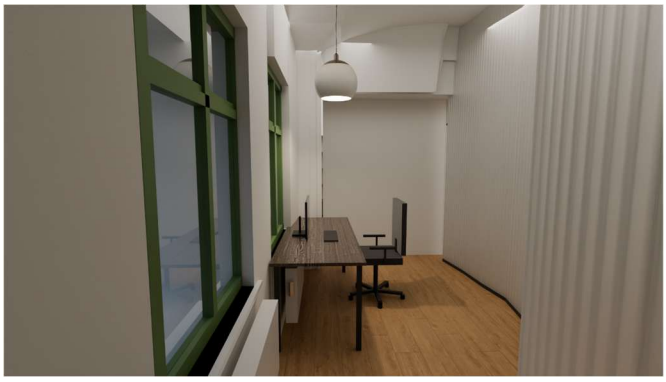

kancelář technického administrátora

Hmotová vizualizace bytu ve 2. patře

fotografie místnosti, která má být přeměněna na koupelnu, kuchyni, jídelní kout a obývací pokoj



vizualizace „po“







fotografie místnosti, ze které bude ložnice v bytě faráře



vizualizace „po“



## ROZHOVOR S O. PETREM KOŠÁKEM

*V září tohoto roku nastoupil do farnosti sv. Petra a Pavla na místo faráře P. Mgr. Petr Košák, který je některým našim farníkům již znám z předchozích let, kdy v Prostějově působil. Je dobrým zvykem položit nově příchozím kněžím pár dotazů, proto si dovoluji ptát se i nyní.*

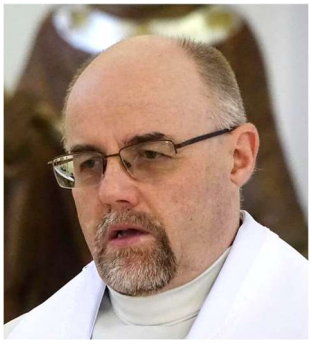

1. ***Otče Petře, dovolím si srdečně Tě přivítat jménem redakční rady INRI. Je to krátký čas, kdy jsi k nám nastoupil. Můžeš se nám prosím představit a prozradit, kde jsi působil před naší farností a na které farníky rád vzpomínáš?***

Pocházím z Uničovska a na kněze jsem byl vysvěcen před 32 lety. Naposledy jsem působil v Brně-Líšni, kde je středisko mládeže a farnost, a dojížděl jsem ještě do sousední farnosti Ochoz u Brna.

2. ***Vím, že ti bylo blízké skautské hnutí, a doufám, že pořád je. Máš v tomto směru nějakou představu o event. spolupráci se skauty v Prostějově? Skautský oddíl v Prostějově v Sokolské ulici nám zajišťuje přinášení Betlémského světla, možná by nebylo marné spolupráci rozšířit.***

Stále jsem registrovaný ve skautingu, a to dokonce tady v Prostějově, a nějaké širší spolupráci se skauty jsem rozhodně otevřen.




3. ***Obligátní dotaz v adventní době: Měli jste v rodině, ze které pocházíš, nějaké vlastní adventní či vánoční zvyky?***

Vánoční zvyky jsme doma moc pravidelně nepraktikovali. Vzpomínám si na nějaké louskání ořechů a krájení jablek, ale jakmile mi něco zavání pověrou, tak se od toho držím dál.

4. ***Advent je časem očekávání, které se nám v dětství zdálo nekonečné, ale nyní uteče jako voda. Máš ty sám nějaký konkrétní okamžik, na který se v tomto období těšíš?***

Současné příliš komerční prožívání přípravy na Vánoce a samotné Vánoce mě docela odrazují, takže mám raději Velikonoce.

5. ***Nový kalendářní rok někdy provází plány a předsevzetí. Máš nějaké náměty či postřehy i za tu krátkou dobu, co jsi u nás, na možné zlepšení naší farnosti? Je něco, co bys našim čtenářům rád sdělil či popřál do nového roku 2027?***

Příliš konkrétní plány zatím nemám, ale sním o farnosti otevřené mladým, farnosti plné lidí majících živý vztah s Pánem, a která chce evangelizovat.

*Otče Petře, děkuji moc za rozhovor, přeji za všechny farníky i naše čtenáře Boží požehnání, které samozřejmě přeji i nám všem.*

Zuzka Bartošová

CENTRUM PRO RODINU PROSTĚJOV

# 4. 12. 2026

## 8:00-12:00

**TREFA-Lidická 1a, Prostějov**

**P. Petr Košák, SDB**

**Možnost svátosti smíření**

**Mše svatá**

**Hlídání dětí**

**Vstupné dobrovolné**

**Přihlášky:**

**https://1url.cz/xecJM**



# ADVENTNÍ DUCHOVNÍ OBNOVA

ARCIBISKUPSTVÍ OLOMOUCKÉ

Kontakt a více informací:

Blanka Neckařová tel.732 293 954
cprprostejov@ado.cz www.prostejov.dcpr.cz

## CMG – CYRILOMETODĚJSKÉ GYMNÁZIUM, ZŠ A MŠ

První čtvrtletí školního roku je úspěšně za námi. Výuku studentům zpestřily tradiční adaptační a osobnostní kurzy, ale i různé exkurze a přednášky.

Blížící se adventní čas v naší škole tradičně provází řada setkání a aktivit, kterými společně prožíváme toto období příprav na narození Pána. Bude nám velkým potěšením, pokud Vás budeme moci na některé z nadcházejících akcí přivítat.




**Adventní zastavení**: Hned na 1. neděli adventní **29. listopadu** 2026 od **15.00 hod.** pořádají naši studenti duchovně kulturní program v kostele Povýšení svatého Kříže v Prostějově, na který Vás srdečně zveme.

**Den otevřených dveří**: V pátek **4. prosince** 2026 od **14.00** do 18.00 hod. otevřeme dveře naší školy na Komenského ulici 17. Program je určen všem zájemcům o studium a jejich rodičům. Ke studiu na osmiletém gymnáziu přijímáme studijně nadané páťáky; zároveň nabízíme žákům 5. tříd také možnost přestupu do 6. třídy naší základní školy.

**Přijímací zkoušky nanečisto**: V pondělí **7. prosince** 2026 a v pátek **26. února** 2027, oba dny ve **14.30 hod.**

**Reprezentační ples**: Každý rok pořádáme Reprezentační ples Cyrilometodějského gymnázia spojený se stužkováním maturantů. Ten se uskuteční v sobotu **23. ledna** 2027 ve Společenském domě v Prostějově.

Děkujeme Vám za Vaši přízeň a dlouhodobou podporu. O našich akcích, ať již proběhlých nebo těch, které chystáme, se můžete informovat na nástěnce v kostele a na webových stránkách školy (https://www.cmgpv.cz/). Věříme, že se na některé z akcí osobně setkáme.

Jitka Havlíčková

## CCU – CENTRUM CELOŽIVOTNÍHO UČENÍ

Chcete se naučit něco nového, trávit volný čas aktivně, seberealizovat se, potkat se s přáteli nebo poznat nové lidi? To vše můžete na kurzech v příjemném prostředí.

**Kurz trénování paměti** – každé **pondělí** od **14.00** v budově školy

Zlepšete si koncentraci a paměť!

**Deskohraní pro dospělé** – každé **první úterý v měsíci** (1.12.2026, 5.1.2027, 2.2.2027, 2.3.2027, 6.4.2027, 4.5.2027, 1.6.2027) od **15.00**

Přijďte si procvičit logiku, strategické myšlení a strávit příjemný čas.

**Paličkování** – každé **úterý** od **15.00** do 18.00

Vyzkoušejte tradiční řemeslo a tvořte krásné krajky.

**Výtvarný kruh** pro zájemce o kresbu a malbu – v **pondělí** od **15.00** do 16.30

Vyjádřete se uměním!

**Počítačový kurz** – začal ve **čtvrtek** 26. listopadu od **13.30**

Naučte se pracovat s počítačem. Skupinové i individuální lekce, doučování.

http://ccu.cmgpv.cz Kurzy probíhají s finanční podporou Olomouckého kraje.

Máte zájem? Přihlaste se! Pro více informací a přihlášení kontaktujte Mgr. Jitku Havlíčkovou, tel. 582 302 554, havlickova@cmgpv.cz nebo osobně na Cyrilometodějském gymnáziu, Komenského 17, Prostějov.

## Tvořivé dílny s ICM

Předvánoční dílna proběhne ve středu **2. prosince** od **14.00** do 16.30, kdy budeme vyrábět kouzelné **sněžítko** plné třpytek a miniatur, které rozzáří každou poličku a přinese zimní atmosféru. Materiál bude zajištěn, ale klidně si přineste voděodolnou figurku podle svého vkusu i vhodnou sklenici. Dobrovolný příspěvek 20 Kč. Dílna proběhne v budově gymnázia, je vhodná pro začátečníky i zkušené.



## Přednášky

V úterý **8. prosince** od **16.00** proběhne přednáška Hany Nejepínské s názvem **Vietnam – od delty Mekongu na jihu až po Hanoj a zátoku Ha Long na severu**. Vietnam je neuvěřitelně různorodá země, která vás nadchne. Narazíte v něm na památky UNESCO, úžasnou historii i prudce se rozvíjející současnost. Nechybí ani skvělé kulinářské zážitky, okouzlující města a nádherná příroda.

Přednáška je zdarma, v přízemí budovy gymnázia (Komenského 17, Prostějov), občerstvení zajištěno.



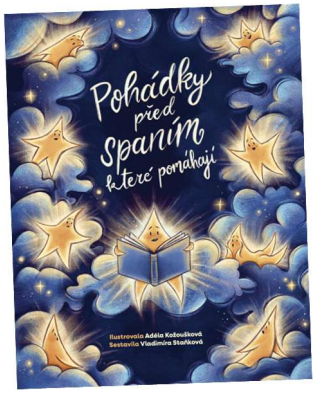


## Beseda o knize Pohádky před spaním, které pomáhají

Jak se píše pohádka a jak k ní vznikají ilustrace? To se dozvíte na besedě se spisovatelkou Šárkou Przewoznou a ilustrátorkou Adélou Kožouškovou, které vám představí knihu Pohádky před spaním, které pomáhají. Jedná se o charitativní akci, která proběhne v pátek **11. prosince** od **16.30** a při které koupí knihy podpoříte organizaci SONS.

## Prostějovský SWAP

Lednový SWAP pořádá DUHA – Kulturní klub u hradeb ve spolupráci s námi v pátek **22. ledna** a v sobotu **23. ledna** přibližně od **10.00** do 16.00 v Kulturním klubu DUHA (Školní 4, Prostějov). Přinést na SWAP nebo naopak odnést si z něj můžete oblečení, věci po dětech, rostliny, knihy, nevyužité nebo nevhodné dárky…

## ROZHOVOR S RODINOU Z FARNOSTI

Chtěla bych vám představit rodinu, která se začíná v naší farnosti více a více angažovat. Sedlákovi: Petr – asistent pedagoga, vychovatel ve školní družině, Jana – zdravotní sestra, t. č. na mateřské dovolené, Max – 9 let, Rozálka – 12 měsíců.

**Váš život prošel různými kotrmelci, těžkostmi i zázraky. Seznámili jste se v Praze, zjistili jste, že oba pocházíte z Moravy a ta že je vám bližší než lákadla a možnosti velkoměsta. Max byl pokřtěn až ve svých 9 letech, to znamená, že o křtu už „rozhodoval sám". Na tak mladou rodinu jste toho prožili velmi mnoho. Můžete se s námi o tyto zážitky trochu podělit?**

**Jak dlouho jste v Praze žili?**

**Jana:** V Praze jsem žila od svých 15 let, studovala jsem tam střední zdravotnickou školu a po škole už jsem tam zůstala, tedy jsem tam všeho všudy žila 14 let.

**Petr:** 12 let.

**Bylo těžké si zvyknout na tak velké anonymní město?**

**Jana:** Pro mě asi ne, pamatuji si, že jsem se těšila, jak budu mít spoustu možností a budu bydlet v té velké úžasné Praze.

**Petr:** První rok to pro mě nebylo snadné, ale teď mi ta anonymita velkoměsta i přátelé chybí. Pravidelně ale do Prahy zajíždím, tak to nebolí tolik. ☺

**Jak jste v Praze prožívali svůj křesťanský život?**

**Jana:** Tak to pro mě bylo velmi obtížné. Bylo to tam pro mě moc anonymní, neosobní, až cizí a tím, že jsme stejně skoro každý víkend trávili na Moravě, jsme byli vlastně cizí i pro tu danou farnost v Praze. Takže křesťanský život jsme žili hlavně doma za zavřenými dveřmi. Velkou součástí křesťanského života je pro mě i farní rodina a v Praze jsem tu víru neměla s kým moc sdílet, než jsem se seznámila s manželem. Náš první rozhovor o víře probíhal u piva na letní zahrádce… ☺

**Petr:** Za těch 12 let jsem měl možnost navštívit dost kostelů v hlavním městě. Domovskou farností mi byla sv. Terezička v Kobylisích. Mám krásné vzpomínky i na Pražské Jezulátko, nedělní mše v katedrále svatého Víta, Václava a Vojtěcha. Ale ona i mše svatá v maličkaté kapli svaté Kláry v Botanické zahradě měla svůj nezapomenutelný náboj. Není asi důležité, kde člověk na mši jde, ale za kým tam přichází.

**Jak prožívá Praha adventní čas? – co obchody, vaši spolupracovníci…**

**Jana:** Je to asi hodně o úhlu pohledu. Vybavím si hlavně obrovský konzum, lidi v předvánočním shonu, plné obchody a všudypřítomně hrající koledy, které už lezou na nervy. Na druhou stranu taková procházka zasněženou večerní Prahou je naprosto kouzelná.

**Petr:** Přeplněný Václavák a Staromák není zrovna můj šálek kávy, ale noční cestu z půlnoční od kostela sv. Salvatora přes Karlův most po staré královské cestě jen tak z paměti nevymažu. Co se týče spolupracovníků, nemůžu a ani nechci soudit. Každý to očividně prožíval po svém. Dost často jsem slýchal v polovině adventu: „Ať už je po svátcích…“

**Jaké jídlo si nejraději dáváte, když jdete na adventní trhy?**

**Jana:** Svařák! ☺

**Petr:** Pokud už vyrazím cíleně na trhy, tak punč a pečené kaštany.



**Jaký význam má pro vás adventní doba?**

**Jana:** Přiznám se, že dříve jsem se nechala strhnout konzumem a předvánočním „šílenstvím“. Posledních pár let se ale snažím v adventní době hlavně ztišit a alespoň trochu vnímat, o čem ty Vánoce vlastně jsou, a ukázat to i našim dětem – že to není jen o těch dárcích a dobrém jídlu.

**Petr:** Je to pro mě velká výzva – tlak všudypřítomného konzumu vs. velká touha po tichu. V Praze jsem neměl možnost navštěvovat rorátní mše. Ty v kostele Povýšení sv. Kříže v Prostějově mají pro mě velký náboj. A co teprve ty snídaně na faře…! V adventu rád sleduji i živé kapry v kádích. ☺

**Když porovnáte advent v Praze a tady v Prostějově – na Moravě, je v tom nějaký rozdíl?**

**Jana:** Já osobně v tom moc rozdíl nevidím, je to dost podobné asi všude.

**Petr:** Na první pohled v tom není rozdíl. A na druhý taky ne ☺.

**Jak se promění Praha po Štědrém dnu, když adventní trhy umlknou?**

**Jana:** Tak to bude muset zodpovědět asi manžel, já tam v tu dobu nikdy nebyla, vždy jsem byla na Moravě, haha. Vlastně jsem v Praze strávila jen jedny „povánoční“ dny a to jsem měla naprosto příšernou angínu, takže jsem neviděla nic z toho, co se dělo venku. Ale paradoxně to byly asi nejlépe prožité Vánoce vůbec. ☺

**Petr:** Při cestě 25. 12. do katedrály sv. Víta na mši bývá Praha dopoledne krásně tichá.

**Maxi, myslíš si, že letos prožiješ advent jinak než před křtem?**

**Max:** Asi jo, nedokážu to zatím moc srovnat. Možná to bude lepší, když už jsem teď pokřtěný, třeba se mi bude o věcech líp přemýšlet a zamýšlet se nad nimi.

**Co máš na Vánocích nejraději?**

**Max:** Dárky ☺ a taky že jsme všichni spolu a navštěvujeme se s rodinou a trávíme spolu všichni hodně času.

**Petře, letos jsi začal učit náboženství, učíš žáky druhého stupně. Jaký je to pocit mít vliv a zodpovědnost za víru mládeže?**

**Petr:** O nabídce přijmout roli katechety jsem delší dobu přemýšlel. Nebyl jsem si vůbec jistý, zda můžu něčím v této oblasti přispět. Když jsem však při modlitbě za toto rozhodnutí zapíchnul náhodně prst v Písmu na textu „Žeň je sice hojná, ale dělníků málo…“, nabídku jsem s pokorou přijal. A musím říct, že toho nelituji, mám v náboženství moc fajn klučičí partu a hodně o tématech mluvíme. Přiznávám, že mě odpovědi kluků překvapují a uvědomuji si, že už to nejsou malé děti, ale dorůstající, zrající chlapi. Tak snad na ty hodiny se mnou budou rádi vzpomínat.

**Rozálka je malá, Max začíná plněji žít život s Bohem, co považujete při výchově dětí ve víře za nejdůležitější?**

**Jana:** Asi předat jim ty hodnoty, které jsou pro nás důležité, nastavit jim nějaký morální kompas a pak už jen doufat, že se jím budou v životě taky řídit. Oba dva se

snažíme naslouchat a věci si doma vysvětlovat, tak snad to jednou padne na úrodnou půdu. Jsem třeba nesmírně pyšná na syna, že ministruje a že to bere zodpovědně a hlavně že ho do toho nikdo netlačil a řekl si sám, že by to chtěl zkusit.

**Petr:** Jsem vděčný. Za to, že můžu prožívat rodinný život ve víře a není to tabu. Ne vždy jsem to měl takto. Jsem vděčný za dar být tátou, zajišťovat, zaštiťovat, chránit.



Často se obracím na svatého Josefa. Pro mě to je obrovský borec. Kolik toho musel ustát. Pokud dokážu alespoň něco málo předat v oblasti pohody, víry, poctivých hodnot a zodpovědnosti dětem, budu za to rád.

**Jaká je Vaše nejkrásnější vzpomínka z Vánoc?**

**Max:** Na to, když jsem minulý rok dostal svůj první telefon. ☺

**Jana:** Vzpomínám si, když jsme spolu s Petrem začínali a na Štědrý den jsme se rozhodli jít na půlnoční mši do katedrály sv. Víta na Pražském hradě. Sněžilo, byla mi strašná zima, ale bylo to krásné.

**Petr:** Asi to bude znít jako klišé, ale… Jako malý kluk jsem neměl rád chození na půlnoční. Chtěl jsem být doma v teple a hrát si s dárky. Můj dědeček vyřezal dřevěný betlém, který jsme měli doma, když jsem byl ještě u rodičů. Po návratu z kostela jsem si vždycky v noci rád sednul v tichu sám s čajem ve tmě v místnosti k betlémku, kde svítila jen stáj. Vydržel jsem klidně hodinu jen tak v tichu s pohledem do chlíva a bylo mi fajn.

*za rozhovor děkuje* Renata Plenařová

# 60 LET OD SKONU MONS. THDR. FRANTIŠKA CINKA



**Mons. ThDr. František Cinek**,

prelát Jeho Svatosti, rytíř Řádu sv. Lazara, spirituál v kněžském semináři, profesor dogmatiky v Olomouci, dlouholetý vězeň fašistického režimu, po obnovení olomoucké univerzity její první prorektor,

se narodil 20. července 1888 ve Stichovicích (dnes Mostkovice) na Prostějovsku, chalupníkovi a domácímu krejčímu Františku Cinkovi a jeho manželce Františce, jako třetí ze čtyř sourozenců. Dospělosti se dožil jen mladší bratr Bedřich Josef.

František v letech 1900-1908 studoval v Prostějově na Kollárově ul. na gymnáziu, kde složil maturitní zkoušku 7. července 1908 s výsledkem „velmi dobrý“. Od podzimu téhož roku byl tehdejším arcibiskupem Bauerem přijat do semináře v Olomouci a zahájil bohoslovecká studia. Mimo plnění svých základních školních povinností v semináři horlivě pracoval v Literární jednotě bohoslovecké, zvláště v odboru literárně historickém a apologetickém. Z této doby lze odvodit Cinkovy níže zmíněné pozdější literární ambice.

Tradičně ve svátek sv. Cyrila a Metoděje jáhen František přijal 5. července 1912 z rukou metropolity Františka Bauera svátost svěcení kněžstva. Z rozhodnutí svého světitele páter František od 1. srpna 1912 nastoupil k získání prvních kněžských zkušeností k epizodnímu, jedenapůlměsíčnímu působení jako kooperátor v Pusté Polomi u Hrabyně ve Slezsku. Již od 15. září 1912 byl konzistoří vyslán na Arcibiskupské gymnázium do Kroměříže. Tam působil jako studijní prefekt, spirituál a suplent. Jako středoškolský profesor do 1. prosince 1921 vyučoval náboženství. V této době si intenzivně prohluboval teologické a jazykové znalosti. Dne 6. července 1914 absolvoval katechetické zkoušky pro měšťanské školy a o rok později v r. 1915 tytéž zkoušky pro střední školy. Po rigorózních zkouškách a obhájení disertační práce byl 20. prosince 1917 v Olomouci na své alma mater při slavnostní promoci prohlášen doktorem teologie. Arcibiskup A. C. Stojan dekretem z 6. prosince 1921 ustanovil ThDr. Cinka spirituálem kněžského semináře v Olomouci a v říjnu 1925 převzal na škole suplenturu speciální dogmatiky. Dne 2. dubna 1926 se v Olomouci habilitoval, a proto v letech 1926-1929 vyučoval na fakultě jako docent. 23. října 1929 je jmenován mimořádným a 1. ledna 1935

řádným profesorem dogmatiky. V r. 1929 jej arcibiskup Prečan jmenoval arcibiskupským radou. Od 1929 současně léta zastával funkci bohoslovci oblíbeného až milovaného spirituála prvního ročníku. Za dobu, kdy vyučoval, vychoval stovky kněží pro myšlenku cyrilometodějství a unionismus. Zastupoval olomouckou arcidiecézi na eucharistických kongresech v Kartágu (1930), Dublinu (1932) a Budapešti (1938).

První den 2. světové války dne 1. září 1939 v rámci preventivní akce Albrecht I. došlo k zatčení jedenácti olomouckých duchovních včetně prof. Cinka a odvezení do sběrného tábora do Štěpánova u Olomouce. Řízením Božím byl sice již 12. září 1939 propuštěn, ale 17. února 1942 opět zatčen. Prošel několika pracovními tábory. Američtí vojáci ho doslova i obrazně vytáhli polomrtvého ze solného dolu Walbeck u Brunšviku. Dne 13. dubna 1945 byl umístěn do nemocnice v Helmstedtu, kde se přes dva měsíce léčil. Dne 6. července před půlnocí ho v semináři přivítal duchovní spolubratr, dnes již ctihodný Antonín Šuránek. Za zpěvu hymnu „Bože, chválíme Tebe, Pane, Tvou moc velebíme“ profesora Cinka celé osazenstvo se slzami v očích přivítalo…

P. Cinek od návratu v r. 1945 až do poloviny r. 1948 opět působil v semináři jako spirituál pro první ročník. Současně se zapojil do jednání o obnově olomouckého vysokého školství. Od začátku zimního semestru 1945 se stal potřetí děkanem Cyrilometodějské fakulty, od pololetí 1946 do r. 1949 byl prvním prorektorem obnovené univerzity. Po smrti arcibiskupa Prečana na jaře 1947 se měl stát jeho nástupcem, k čemuž z taktických důvodů nedošlo. V r. 1948 papež Pius XII. preláta Cinka jmenoval rytířem Řádu sv. Lazara, obdržel i Československý válečný řád.

Po přijetí proticírkevních zákonů č. 217/1949 Sb. a č. 218/1949 Sb. ztratila církev svou suverenitu a následně byl v r. 1950 v Olomouci zrušen jak arcibiskupský seminář, tak i teologická fakulta. Měl nastoupit na fakultu do Litoměřic, což odmítl. Požádal nového arcibiskupa Matochu o penzionování, což se dnem 7. března 1951 stalo. Úřady byl umístěn k povinnému pobytu v rodných Mostkovicích a vypomáhal tam jako kooperátor v duchovní správě. Nejdříve žil u mladšího bratra Bedřicha v Domamyslicích, ale brzy se odstěhoval a žil na faře v Mostkovicích.

Monsignor Cinek zemřel před 60 roky dne 3. září 1966 v nemocnici v Brně na selhání srdce. Pohřeb se uskutečnil 8. září v Mostkovicích. Po něm byl pan prelát převezen na milovaný Velehrad. Na posvátném místě, symbolu cyrilometodějství, ho po slavnostním rekviem pohřbil 9. září 1966 pražský apoštolský administrátor

ThDr. František Tomášek, jeho prvorepublikový olomoucký spolubratr a kolega z fakulty.

Cinkovo literární dílo zabírá apologetiku, dogmatiku, liturgii, eucharistii a závěrem literární a kulturní historii. Po první světové válce P. Cinek nejdříve psal polemické články o nekatolických konfesích, které později shrnul do knihy K náboženské otázce v prvních letech samostatnosti 1918-1925 (1926). V r. 1929 následovala dogmatická monografie Podstata kněžské ordinace: K dnešnímu stavu proslulé kontroverse: Pokus o řešení posledních obtíží. Chudou českou liturgickou literaturu obohatil čtyřdílnou Mše svatá v bohoslužebném řádu církevního roku (1931, 1932, 1934, 1935). V r. 1948 kniha vyšla opět v mírně zkráceném vydání. K desátému výročí Stojanova úmrtí sepsal téměř 1200stránkové monumentální životopisné dílo s názvem Arcibiskup dr. Antonín Stojan: Život a dílo. Pokus o nárys duchovní fysiognomie (1933), která se stalo základem pro beatifikaci A. C. Stojana. Tuto monografii možno s mírnou nadsázkou označit nejen rozsahem za Cinkovo životní dílo. Obrovské úsilí při práci v archivech spotřebovala dodnes velmi často citovaná kniha dat, postřehů a komentářů s názvem K národnímu probuzení moravského dorostu kněžského (1778-1870) (1934). Vlastním nákladem v r. 1935 vydal brožuru Jednota Velehrad v olomouckém semináři 1869-1886. K 1050. výročí smrti sv. Metoděje publikoval v r. 1936 Velehrad víry: Duchovní dějiny Velehradu. Kniha Basilika Velehradská v jasu obnovené krásy vyšla těsně před válkou v r. 1939.

Při stručném ohlédnutí za krásným a plodným pastoračním životem i jeho žalostnou částí, a dílem pana preláta Cinka v rámci laudatio konstatujme: vedle zmíněných zásluh o olomouckou univerzitu a námi jen lakonicky nastíněného přehledu publikační činnosti, osvětloval kněžství a jeho hodnoty jako největší oběť a dědictví cyrilometodějské víry. Arcibiskupa Stojana a P. Cinka můžeme spolu s jeho životopisci považovat za dvě nejvýznamnější osoby z řad kněží 1. poloviny 20. století na celé Moravě. R. I. P.

Václav Marek

Tento vzpomínkový medailonek vychází z autorovy publikace a tam uvedeného přehledu použitých materiálů a literatury: MAREK, Václav: Ohlédnutí. Stručně po stopách kněží členů Družiny literární a umělecké v Olomouci. 1. sešit. Prostějov 2026. Vyd. vl. nákl., 44 s. S. 24-33. Zmiňovaná brožura je k zapůjčení v Městské knihovně v Prostějově.

## Mons. ThDr. František Vaňák

Autor předešlého textu by rád zmínil také několik výročí, která si v roce 2026 připomínáme: 110 let od narození, 85 let od vysvěcení na kněze a 35 let od úmrtí Mons. ThDr. Františka Vaňáka. Za přečtení stojí jeho životopis a osobní vzpomínky pana Jana Jankůje na něj uveřejněné v prostějovském časopise Řádky PRO vás č.8/2026. Věstník je zdarma k dispozici v Turistickém informačním centru na radnici, v čítárně městské knihovny nebo na recepci Muzea a galerie v Prostějově.

## Zamyšlení

**Advent – očekávání ?!**

Zamyšlení a úvah spojených s adventním a následně vánočním časem bývá hodně. Přestože toužíme po klidu, je to naopak čas hektický, jak v práci, tak doma v rodině. Buďme k sobě upřímní: Neseme v sobě víc očekávání svých výkonů a zážitků, nebo víc očekávání narození Krista? To, co dáváme, ať už duševně nebo fyzicky, se nám nemusí vždy vrátit, nemusí nám to přinést radost. Zkusme urovnat nesoulady ve svém okolí, nemít vše úplně perfektní, ale prožít čas adventu i Vánoc co nejvíc v klidu a pokoji.

Zuzka Bartošová

## Místo u vánočního stolu

K Vánocům patří radost z narození Ježíše, společné chvíle s našimi blízkými i ochota podělit se s těmi, kdo žijí v nouzi. V některých rodinách se proto u štědrovečerního stolu prostírá jedno místo navíc – pro nečekaného hosta. Připojte se letos k vánoční kampani Mary's Meals a prostřete symbolické místo u svého stolu pro dítě žijící v chudobě. Pouhých 550 Kč mu zajistí pravidelné školní jídlo na celý školní rok a s ním i příležitost získat vzdělání.

Darujte naději a budoucnost. Více informací na www.mistouvanocnihostolu.cz.



## DÍTĚ V JESLÍCH

Poustevna u Greccia ležela na vysokém kopci uprostřed lesů. Byl Štědrý večer roku 1223 a přicházeli sem lidé z okolí. Když přišli, spatřili jesle naplněné slámou. Na jedné straně živý vůl, na druhé osel. Nad jeslemi malý oltářík. Před scenérií zobrazující betlémský chlév ve chvíli narození Krista klečel v mrazivé noci autor toho všeho, Jan Bernardone. Poloslepý poustevník. Nemocný muž blízko smrti.

Navštívit místo, kde spatřil světlo světa Ježíš, bylo jeho staré, nesplněné přání. Cítil, že ho opouštějí síly. Asi čtrnáct dní před Narozením Páně si k sobě nechal zavolat pána zdejší tvrze Jana z Greccia. Řekl mu: „Chceš-li, abychom blížící se slavnost Vánoc slavili u Greccia, pospěš si a pečlivě obstarej, co ti říkám. Chtěl bych totiž oslavit památku toho Dítěte, které se narodilo v Betlémě, a chtěl bych, pokud možno, svýma očima vidět hořkou nouzi, kterou už jako dítě muselo snášet, jak leželo v jeslích, u nichž stál vůl a osel, i jak leželo na seně.“ Když to dobrý a oddaný muž uslyšel, vše připravil.

Nastal den radosti, čas jásotu nadešel. U jeslí se slaví slavná mše svatá. Noc osvěcují svíce a pochodně. Písně chval, které lidé zpívají, se odrážejí od skal. Poustevník si obléká jáhenská roucha a silným něžným hlasem zpívá evangelium. Pak shromážděnému lidu káže o narození chudého Krále a blahořečí městečku Betlému. Onoho poustevníka známe dodnes jako svatého Františka z Assisi. Ještě dvakrát si mohl zopakovat své „betlémské Vánoce“, třetí reprízy se však nedožil.

Podle https://www.reflex.cz/clanek/causy/73959/svaty-frantisek-z-assisi.html , https://zoom.iprima.cz/historie/zivy-betlem-zvirata a https://www.ofm.cz/2015/12/24/pribeh-o-prvnich-zivych-jeslickach-sv-frantiska/ -sch-

Svatý František chtěl ve všem a za všech okolností zachovávat svaté evangelium. „Zavinula ho do plenek a položila do jeslí, protože v hostinci pro ně nebylo místo,“ stojí v Lukášové evangeliu. O zvířatech zde není zmínka, ale P. Pavel Zahradníček vysvětluje: Jesle, do kterých Ježíše položili, předpokládají stáj a zvířata. A volba na vola a osla padla snad s ohledem na slova obsažená v prví kapitole starozákonního Izaiášova proroctví „Vůl zná svého hospodáře, osel jesle svého pána, mne však Izrael nezná, můj lid je nechápavý.“ Možná i díky Františkově lásce ke zvířatům je dodnes základem betlémů Ježíšek v jesličkách, Maria, Josef, vůl a osel.

Předčítáním z Lukášova evangelia dal sv. František vzniknout i tradici půlnoční mše.

Ještě několik dní můžete poslouchat román o životě sv. Františka v podání Jana Hartla na https://vltava.rozhlas.cz/julien-green-bratr-frantisek-roman-o-zivote-velikana-stredovekeho-mnisstvi-9644986 .

## OKÉNKO PRO DĚTI

Omalovánky:

nakreslil františkán
bratr Michal



„Při omalovávání se dá s dětmi hezky povídat o víře.“ *převzato z* www.ofm.cz

## POZVÁNKY

* Je 1. adventní neděle a na závěr mší sv. proběhne **<u>žehnání adventních věnců</u>**.

* O 1. adventní neděli **29. 11.** jste také zváni v **15.00 hod.** do kostela Povýšení sv. Kříže na **<u>Adventní zastavení CMG</u>**. (více na straně 9)

* **Od** pondělí **30. 11.** budou v kostele Povýšení sv. Kříže **každý všední den** od pondělí do pátku **<u>roráty</u>**. Začátek vždy v **6.30 hod.** Po ranní rorátní mši sv. jsou děti zvány na společnou snídani.

* **<u>Adventní duchovní obnova s P. Petrem Košákem</u>** proběhne na petrské faře v pátek **4. 12.** od **8.00 hod.** (resp. program začíná v 8.30). (více na straně 8)

* Během 2. adventní neděle **6. 12.** navštíví naše kostely **<u>svatý Mikuláš</u>** se svým doprovodem. Pro děti i dospělé je připravená malá nadílka.

- po mši svaté v 9.00 hod. v kostele sv. Petra a Pavla
- po mši svaté v 9.00 hod. v kostele sv. Cyrila a Metoděje
- po mši svaté v 10.30 hod. v kostele Povýšení sv. Kříže

* Vstupenky na **<u>adventní koncert</u>** ženského komorního sboru **<u>Proměny</u>** a hostů v neděli **6. 12.** v **15.30** a **18.00 hod.** v kostele Povýšení sv. Kříže jsou vyprodány.

* **<u>Vánoční koncert dětí z MŠ Smetanova</u>** pro příbuzné a známé v úterý **8. 12.** v **16 hod.** v kostele sv. Petra a Pavla bude pokračovat posezením na faře.

* **<u>Adventní duchovní obnova s P. Antonínem Pražanem</u>** na téma **<u>„Na Tvůj příchod čekáme, Pane Ježíši Kriste.“ Ale jak?</u>** se uskuteční v sobotu **12. 12.** od **14.00 hod.** v kostele Povýšení sv. Kříže a bude zakončena mší svatou. Organizátoři prosí o přihlašování do neděle 6. 12. včetně, přes webový formulář https://forms.gle/nYcbjaWRao98zyYC7, pomocí QR kódu nebo papírovou přihláškou na stolku s kancionály v kostele. Bude zajištěno hlídání dětí.

* V sobotu **12. 12.** v **17.00 hod.** v kostele sv. Petra a Pavla zazní **<u>adventní koncert sborů Artcor</u>** (ZUŠ Prostějov) **<u>a Coro Valacco</u>** (Valašské Meziříčí), přednesou ukázky ze svého repertoáru a společně zazpívají několik částí rockového oratoria Eversmiling Liberty.

* V sobotu **12. 12.** v **18.00 hod.** zazní **adventní koncert pěveckého sboru Exaudi** v kostele sv. Jana Nepomuckého. Vstupné je dobrovolné, výtěžek bude věnován zrakově postiženým.

* **Předvánoční zpovídání:** U sv. Petra a Pavla vždy půl hodiny před bohoslužbou. V kostele Povýšení sv. Kříže **od** středy **16. 12. do** pátku **18. 12.** v časech **9.00 – 12.00** a **13.00 – 17.00**. Bude přítomno několik zpovědníků.

* V sobotu **19. 12.** bude při ranní mši sv. v **8.00 hod.** v kostele Povýšení sv. Kříže udělována svátost **pomazání nemocných**.

* V sobotu **19. 12.** v **18.00 hod. bohoslužba smíření** v kostele Povýšení sv. Kříže.

* O 4. adventní neděli **20. 12.** bude při mši v **10.30** u Povýšení sv. Kříže **žehnání matkám očekávajícím narození dítěte**.

* **Stavění betléma a zdobení chrámů:** Přijďte prosím pomoci.

v kostele sv. Cyrila a Metoděje v pátek **18. 12.**

v kostele sv. Petra a Pavla v sobotu **19. 12.** od **8.30**

v kostele sv. Jana Nepomuckého v pondělí **21. 12.** od **16.00**

v kostele Povýšení sv. Kříže ve středu **23. 12.** po rorátech



* V neděli **27. 12.** bude součástí mší sv. **obnova manželských slibů**

* V neděli **27. 12.** bude u Povýšení sv. Kříže mše sv. v **16.00 hod.** Na **žehnání svatojánského vína** naváže degustace ve farním sklepě.

* V pondělí **28. 12.** po mši v **8.00 hod.** pojedeme auty na **putování po jesličkách**.

* **Farní ples** nás čeká v pátek **8. 1.** 2027 od **19.00 hod.** v sokolovně v Čechovicích, k poslechu a tanci bude hrát kapela Novios.

**INRI 4/2026 – ČASOPIS FARNOSTI POVÝŠENÍ SV. KŘÍŽE A FARNOSTI SV. PETRA A PAVLA V PROSTĚJOVĚ**

Vydává Římskokatolická farnost Povýšení svatého Kříže Prostějov
Redakční rada: P. Mgr. Jerzy Krzysztof Walczak, MVDr. Zuzana Bartošová, David Indra, Jaroslav Lízner, Renata Plenařová, Marie Schneeweissová, Ing. Jaroslav Tvrdík
Grafický návrh: Mgr. Kristina Veselá
Vychází 4x ročně. Vyšlo 29. 11. 2026. Příští číslo 1/2027 vyjde 21. 3. 2027 a příspěvky můžete posílat do 28. 2. 2027 na e-mail: casopisinri@gmail.com.
Webové stránky: https://povyseni.dpv.cz/, https://petrpavel.dpv.cz/
Časopis je neprodejný. Doporučený příspěvek na tisk jednoho čísla je 10 Kč.

## Bohoslužby o Vánocích 2026

### Čtvrtek 24. 12. – Štědrý den

| | | |
|---|---|---|
| **Povýšení sv. Kříže** | mše svatá "pro děti" | 15.00 hod. |
| | mše svatá "v noci" | 21.00 hod. |
| | půlnoční modlitba | 24.00 hod. |
| **Sv. Cyril a Metoděj** | mše svatá | 16.00 hod. |
| **Sv. Petr a Pavel** | mše svatá "v noci" | 22.00 hod. |
| **Sv. Jan Nepomucký** (U milosrdných) | půlnoční mše svatá | 24.00 hod. |

### Pátek 25. 12. – Narození Páně – Boží hod vánoční

| | | |
|---|---|---|
| **Povýšení sv. Kříže** | mše svatá | 7.30 a 10.30 hod. |
| **Sv. Cyril a Metoděj** | mše svatá | 9.00 hod. |
| **Sv. Petr a Pavel** | mše svatá | 9.00 a 18.30 hod. |

### Sobota 26. 12. – sv. Štěpán

| | | |
|---|---|---|
| **Povýšení sv. Kříže** | mše svatá | 9.00 hod. |
| **Sv. Petr a Pavel** | mše svatá | 9.00 hod. |
| **Sv. Jan Nepomucký** (U milosrdných) | mše svatá | 17.00 hod. |

### Čtvrtek 31. 12. 2026 – sv. Silvestra I., papeže

| | | |
|---|---|---|
| **Povýšení sv. Kříže** | mše svatá | 15.00 hod. |
| **Sv. Petr a Pavel** | mše svatá | 16.00 hod. |

### Pátek 1. 1. 2027 – Slavnost Matky Boží Panny Marie

| | | |
|---|---|---|
| **Povýšení sv. Kříže** | mše svatá | 7.30 a 10.30 hod. |
| **Sv. Cyril a Metoděj** | mše svatá | 9.00 hod. |
| **Sv. Petr a Pavel** | mše svatá | 9.00 a 18.30 hod. |

Informace o bohoslužbách v okolí Prostějova najdete na webech farností (např. https://vrahovice.dpv.cz/). Také můžete využít přehled vánočních bohoslužeb na webu Arcibiskupství olomouckého (v době vydání INRI ještě není kompletní).

## Otevření kostelů mimo dobu bohoslužeb

Přijďte do kostela odpočinout si v Boží blízkosti,odneste si domů Betlémské světlo…

| | 25. 12. | 26. 12. | 27.–30. 12. | 31. 12. 2026 | 1. 1. 2027 |
|---|---|---|---|---|---|
| Povýšení sv. Kříže | 9–18 | | 9–18 | 9–18 | |
| Sv. Petr a Pavel | 14–16 | | | | |
| Sv. Jan Nepomucký | 15–17 | | | 15–17 | |